



A Freguesia

ANO 10 Nº 25 | DEZEMBRO 2015 | DISTRIBUIÇÃO GRATUITA



www.jf-alvercasobralinho.pt

5

requalificação
Novos e renovados
espaços de lazer

6

acessibilidades
Melhores mobilidades
Mais espaços de lazer

10

desporto e cultura
Em maio o desporto
e a cultura saíram à rua

17

comemorações
25º aniversário
da Elevação a Cidade

ASSIM SE CONSTROI O FUTURO DE UMA UNIÃO



COMPOSIÇÃO E PELOURS EXECUTIVO

PRESIDENTE
AFONSO COSTA

- Coordenação Geral e Planeamento
- Proteção Civil
- Recenseamento Eleitoral
- Obras e Ocupação da Via Pública
- Higiene e Limpeza Urbana
- Educação e Recursos Humanos

presidente@jf-alvercasobralinho.pt



SECRETÁRIA
MARIA MANUELA SANTOS

- Apoio à Presidência
- Ação Social e Minorias Étnicas
- Cultura
- Associativismo
- Proteção de Animais

manuelasantos@jf-alvercasobralinho.pt

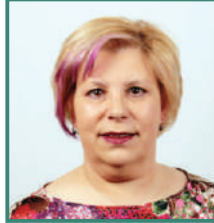

TESOUREIRO
JOSÉ MANUEL PEIXEIRO

- Tesouraria e Execução orçamental
- Acompanhamento dos acordos de Execução e Interadministrativos
- Delegação do Sobralinho e respetiva área territorial
- Toponímia

josepeixeiro@jf-alvercasobralinho.pt



VOGAL
JOSÉ PATRÍCIO MIGUEL

- Património
- Serviços Administrativos
- Gestão de Viaturas

jpatriciomiguel@jf-alvercasobralinho.pt



VOGAL
JOSÉ CARLOS DIAS

- Cemitérios
- Espaços Verdes
- Gestão das comunicações e do parque informático
- Mobilidade e plano de acessibilidades

josedcdias@jf-alvercasobralinho.pt



VOGAL
JOÃO PEDRO BAIÃO

- Informação
- Mercados e Feiras
- Desporto, Equipamentos e Recintos Desportivos
- Juventude

jpdrobaiao@jf-alvercasobralinho.pt



VOGAL
JOSÉ MANUEL PASCOALINHO

- Higiene e Limpeza Urbana
- Iluminação Pública
- Hortas Urbanas
- Trânsito
- Parques Infantis

jmpascoalinho@jf-alvercasobralinho.pt



FICHA TÉCNICA

Boletim da Junta de Freguesia de Alverca do Ribatejo e Sobralinho
PROPRIEDADE Junta de Freguesia de Alverca do Ribatejo e Sobralinho
DIRETOR Afonso Costa - Presidente da Junta de Freguesia
EDIÇÃO Junta de Freguesia de Alverca do Ribatejo e Sobralinho
DESIGN e PAGINAÇÃO David Monge
FOTOGRAFIA David Monge | JFAS | CMVFX | Adriano Pires
IMPRESSÃO Soartes, Artes Gráficas Lda
TIRAGEM 18000 Exemplares

SERVIÇOS

Serviços Administrativos

R. Dr. Miguel Bombarda, n.º 23 | 2615-125 Alverca do Ribatejo
 Tel. 21 958 76 80 - Fax: 21 958 76 81

Horário: 2.ª, 3.ª, 5.ª e 6.ª feira, das 9h00 às 12h30 e das 14h00 às 17h00;
 4.ª feira, das 9h00 às 12h30 e das 14h00 às 20h00

Delegação da Junta (Bom Sucesso)

R. Humberto Delgado, n.º 9 | 2615-000 Alverca do Ribatejo.

Tel. e Fax: 21 957 72 17 | Horário: 2.ª e 4.ª feira, das 9h00 às 12h30

Delegação da Junta (Sobralinho)

R. João Branco n.º 7 r/c esq. | 2615-667 Sobralinho

Tel: 21 950 05 41 - Fax: 21 951 21 15

Horário: 2ª a 6ª das 9h30 às 12h30 e das 14h às 18h

GIP (Bom Sucesso)

Horário: 2.ª a 6.ª feira, das 9h00 às 12h30

Atendimento à população (Sede) Eleitos

Todas as 4.ª feiras, das 18h00 às 20h00

Atendimento à população (Delegação do Sobralinho) Eleitos

Todas as 2.ª feiras, das 17h00 às 19h00

Atendimento Consultor Jurídico

Sede - Todas as 4.ª feiras, a partir das 18h00 (com marcação prévia).

Sobralinho - Primeira 2.ª feira do mês, a partir das 18h00 (com marcação prévia)

Atendimento ao Imigrante (Sede)

2ª feira, das 14h00 às 17h00 (com marcação prévia)

Casa da Juventude (Alverca e Sobralinho)

De 3ª a 6ª feira das 14h às 20h; sábado das 14h às 18h

Cemitérios

Das 8h30 às 12h00 e das 14h30 às 17h30

TELEFONES ÚTEIS

Bombeiros Voluntários de Alverca - - - - -	21 958 08 14
CATUS - - - - -	21 957 97 69
PSP (Alverca) - - - - -	21 957 88 10
Delegação Câmara (Alverca) - - - - -	21 958 31 49
SMAS - - - - -	263 200 600
EDP – Avarias - - - - -	800 506 506 (gratuito)
CTT - - - - -	21 958 81 90
Estação CP - - - - -	808 208 208
Ribatáxis - - - - -	21 957 33 30
Táxi Carvalho - - - - -	91 726 45 37
Centro Comunitário de Arcena - - - - -	21 957 23 50
Câmara Municipal de Vila Franca de Xira - - - -	263 285 600
SEF - - - - -	808 257 257

TELEFONES MUNICIPAIS DE URGÊNCIA

Serviço Municipal de Proteção Civil - - - -	263 270 885 Ext. 144
Piquete SMAS - - - - -	263 200 600



Avarias
Iluminação Pública
 Para ruas às escuras, lâmpadas fundidas, etc., preencha o formulário ONLINE



<http://www.edpdistribuicao.pt/pt/faleconosco/Pages/AvariailuminacaoPublica.aspx>

Caras e caros concidadãos,

Este foi um ano difícil e cheio de incertezas...

Foi difícil para o país, autarquias e famílias.

E é nestas alturas que todos nós temos de fazer um esforço acrescido, para do pouco fazer suficiente.

Se o rigor é essencial na gestão das autarquias, em época de dificuldades é-o ainda mais.

Na União de Freguesias de Alverca e Sobralinho este não é um conceito de momento mas sim um estado permanente.

A Comissão Social de Freguesia, o Gabinete de Inserção Profissional (GIP), o Centro Local de Apoio e Integração de Imigrantes (CLAII), os Gabinetes de Apoio Jurídico e Social, continuam ativos e dinâmicos.

As nossas IPSS'S desdobraram-se para dar resposta às novas realidades. As coletividades, parceiros e cidadãos anónimos têm “estendido redes” e de forma atenta têm sinalizado as situações quer de carência quer de isolamento que vão encontrando.

O papel dos “Companheiros da Noite” no apoio a pessoas na situação de sem abrigo e da Policia de Proximidade em parceria com a Câmara Municipal e Centro de Saúde, na sinalização de idosos isolados tem sido uma constante.



Afonso Costa
Presidente da Junta de Freguesia
de Alverca do Ribatejo e Sobralinho

A nossa aposta na melhoria de acessibilidades e mobilidade com a remoção de barreiras arquitetónicas continua a ser uma constante.

Por toda a freguesia recuperámos e requalificámos... zonas de lazer, passeios, calçadas e passadeiras. Colocámos corrimãos, abrigos de passageiros, material urbano e de lazer, requalificámos e pintámos a Torre do Relógio no Sobralinho, requalificámos a entrada oeste da vila com obras e embelezamento do muro, concretizámos a ligação entre a Igreja do Divino Espirito Santo e a Rua do Paço.

Os parques infantis foram uma aposta ganha – Parque Infantil das Faias, Arcena, Rua da Industria e zona de lazer nas Areias.

O parque escolar é outra área a que estamos atentos em permanência, exigindo um esforço redobrado da parte dos nossos colaboradores com vista a respostas atempadas e que passou a contar desde o início do novo ano letivo com mais um equipamento – a EB1/JI do Sobralinho.

O estacionamento esteve também no centro das nossas preocupações com continuação de recuperação de bolsas de estacionamento e construção de parques, nomeadamente da taroz da Escola Pedro Jaques de Magalhães, junto ao Pavilhão Municipal e conclusão das obras do Pátio do Silvino.

O apoio às coletividades e associações da União das Freguesias é uma constante sendo a aposta em parcerias o resultado visível deste trabalho.

As iniciativas de carácter lúdico não têm sido descuradas.

Apoiámos festivais de folclore, torneios desportivos e saraus, o Festival da Juventude, organizámos o Maio Cultural e a Culturalverca, o Almoço Sénior da Freguesia, celebrámos dias festivos, mantivemos as festas anuais em Alverca e no Sobralinho, promovemos o artesanato e a cultura, editámos um livro sobre o nosso património para memória futura, celebrámos o Natal em parceria com a SFRA e a Associação de Artesanato Artes&Manhas, animando a Praça de São Pedro.

Este é o trabalho duma equipa que não seria possível sem a colaboração dos nossos funcionários e colaboradores.

É em nome desta grande equipa que vos desejo um bom Natal e um Próspero Ano Novo.

Juntos, faremos mais e melhor!

Afonso Costa

Consulte-nos em

www.jf-alvercasobralinho.pt

facebook.com/juntafreguesiaalvercasobralinho/info



Sobralinho ganha novo e moderno equipamento escolar

Foi inaugurada a 18 de setembro a nova Eb1 do Sobralinho

Com esta obra que orçou 1.830.000€, a Câmara Municipal de Vila Franca de Xira cumpre mais uma das suas promessas na defesa da educação para todos e duma resposta efetiva às famílias.

O novo edifício tem capacidade para 200 alunos na modalidade de horário completo, prática de Atividades de Enriquecimento Curricular, refeitório e pela sua localização, junto aos Pavilhão desportivo municipal permite a prática de atividades desportivas.

É constituído por três pisos, com 9 salas de aula e 4 salas de apoio, Gabinete de Atendimento, Sala de Professores, Gabinete de Coordenação, Sala de Reuniões, Gabinete Médico, Biblioteca e Refeitório.

Este é mais um passo para um ensino de sucesso!



No passado mês de Julho, tiveram início as obras de ligação pedonal entre a Igreja do Divino Espírito Santo e a Rua do Paço, no Sobralinho. Esta obra cujo valor orçou os 43.394,81€, vem dar outra dimensão ao espaço tornando-o mais aprazível e de melhor usufruto para os seus utilizadores.

Há muito que os moradores ansiavam pelas obras de requalificação deste espaço.



Depois de se proceder às obras de contenção e suporte de terras procedeu-se à construção do muro. Posteriormente o local foi embelezado dando outra dignidade à entrada oeste da Vila.



Aposta na requalificação de Parques Infantis e Zonas de lazer

Dando continuidade à política de melhoramento de acessibilidades e facilidade na mobilidade das populações, a Junta de Freguesia de Alverca do Ribatejo e Sobralinho procedeu à requalificação da Praceta das Faias.

Com a recuperação de calçadas e a alteração do projeto inicial que não previa a ligação direta da nova fase da urbanização ao espaço de lazer e referida praceta, pretendeu a autarquia, tornar o espaço mais acessível para os seus utilizadores.

No local foi também construído um novo parque infantil e colocados equipamentos de manutenção, fomentando a saudável prática do desporto.

Tratou-se dum investimento superior a 25.000 €, totalmente suportado por verbas próprias da Junta de Freguesia.



FAIAS - ARCENA



Depois da requalificação do parque infantil das Faias, a Junta de Freguesia de Alverca e Sobralinho procedeu a mais uma intervenção nesta área.

O parque infantil de Arcena, sito a tardoz do Pavilhão Gimnodesportivo, foi alvo de melhoramentos de acordo com as exigências da nova legislação. O espaço conta agora com novos brinquedos e a vedação exterior foi também requalificada.

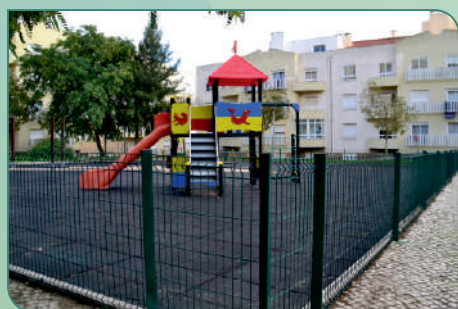

RUA IVONE SILVA - ARCENA

O investimento rondou os 9.000 € e foi suportado, tal como a requalificação da Praceta das Faias, na sua totalidade, com verbas próprias da autarquia.

No início do próximo ano, numa segunda fase, proceder-se-á à substituição de parte do piso e recuperação do restante espaço, intervenção orçada em 12.000€.

Na persecução desta política, o Executivo aprovou na Reunião de Junta do dia 3 de dezembro, a construção de um novo parque na Rua da Aviação, obra orçamentada em 14. 900 €.

No início de 2016 estão previstas intervenções de requalificação nos parques infantis da Rua Diamantino de Freitas Brás, na Quinta do Forno, na Rua Fernando Pessoa na Chasa e na Rua da Juventude, junto às Piscinas Municipais da Quinta das Drogas.

Está ainda prevista a colocação de alguns equipamentos de ginásticas em outros locais da freguesia.

Mobilidade / Espaços de Lazer

A quebra de barreiras arquitetónicas com vista à melhoria das acessibilidades e mobilidade das populações e aposta na melhoria das condições de vida, têm sido uma preocupação constante da ação deste Executivo.

Neste âmbito, são muitas as intervenções executadas ao longo do território.



Rebaixamento de passeios no acesso a passadeiras nas Ruas da Aviação, Gago Coutinho, Rua Vasco da Gama, Fernando Pessoa e José Veríssimo da Silva e acesso à Rua do Comércio.



Pintura de Passadeiras ao longo de toda a freguesia.



Colocação de um abrigo e espaço de lazer na Rua Ivone Silva em Arcena, junto à Farmácia Raposo. Neste espaço a população sénior pode confraternizar ou jogar umas partidas de sueca.



Construção de Rampa no aceso ao caminho pedonal da Rua Sr^a da Graça.



Foram requalificados os abrigos de passageiros no Sobralinho e colocados novos abrigos na Estrada de Arcena/cruzamento com a Rua Alves Redol (Bom Sucesso), na EN10 junto ao Edifício da Alfândega e na EN10.6, junto ao Bairro do Estacal.

Mobilidade / Espaços de Lazer



Colocação de um corrimão, varandim e criação de uma rampa junto do Largo da Fonte no Sobralinho.



Requalificação do telheiro nos lavadouros no Sobralinho. Pintura do muro em seu redor.



A Junta de Freguesia concretizou mais uma aspiração dos taxistas de Alverca, com a colocação do abrigo de passageiros. Quem aguarda por este meio de transporte pode agora fazê-lo de forma mais confortável. Numa segunda fase proceder-se-á à requalificação do material urbano desta artéria.



Construção de acesso a veículos de emergência e transporte de doente à Praceta nº 2 da Quinta das Drogas.



Após a intervenção do SMAS a nível do subsolo, na Rua de Santo António, foi colocado um novo tapete e um passeio com vista a melhorar a segurança dos peões.



Requalificação e manutenção da Ponte da Cova do Bicho e colocação e mobiliário urbano no local.



Colocação de um abrigo e mobiliário urbano no Largo da Rua José António do Carmo (antigo largo dos CTT), com vista a proporcionar espaços de estar e lazer à população.



Pintura e restauração do exterior do Fórum da Chasa.

No âmbito das acessibilidades continua a ser uma preocupação da autarquia a mobilidade e o estacionamento.

Além do reforço de marcação de lugares de estacionamento...
criaram-se novos parques.



Conclusão das obras do parque de estacionamento no antigo Pátio do Silvino no Bom Sucesso.



Requalificação do espaço lateral do Pavilhão Municipal com construção de novo parque de estacionamento.



Construção de parque de estacionamento a tardoz da Escola Pedro Jacques de Magalhães com capacidade para 52 lugares.



Colocação de corrimão na escadaria da Praceta José Régio para a Rua Soeiro Pereira Gomes no Bom Sucesso.



Requalificação do passeio junto da rotunda do Jumbo.



Colocação de ilha ecológica na Rua Maria Lamas em Arcena.

A Rua Joaquim Sabino Faria apresenta-se como importante alternativa no eixo interior de mobilidade da Cidade de Alverca

Antes...



...Depois

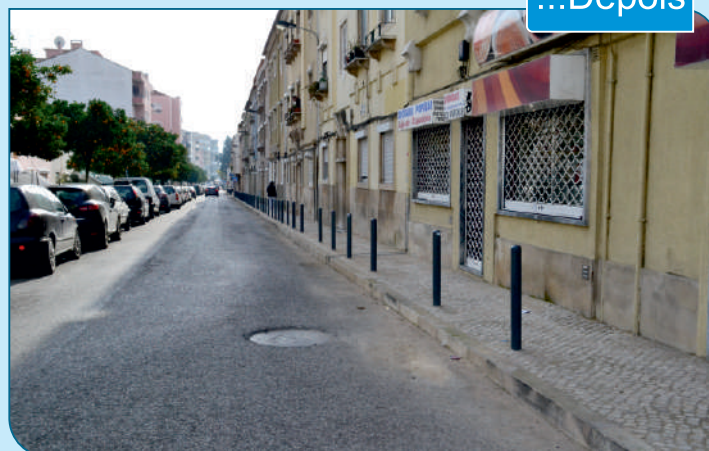

Há muito que urgia uma intervenção neste local com vista a salvaguardar a segurança de veículos e peões.

Depois da intervenção a nível de subsolo efetuada pelos SMAS, a Junta de Freguesia procedeu à requalificação da calçada em toda a sua extensão.

Os passeios apresentam-se agora mais amplos e os pilaretes salvaguardam o direito dos peões na utilização dos mesmos.

Com a regularização do estacionamento em apenas um dos lados, também a segurança dos veículos se encontra facilitada.



Requalificação dos passeios nas Ruas Joaquim Sabino Faria e Catarina Eufémia.



Em maio o desporto e a cultura saem à rua

O mês de maio, foi mais uma vez, o mês escolhido pela Junta de Freguesia de Alverca e Sobralinho, para convidar as instituições e coletividades da freguesia a virem para a rua, mostrar em parceria, o louvável trabalho que desenvolvem ao longo do ano. E como sempre as respostas foram positivas, dinâmicas e diversificadas.

Inseridas nesta iniciativa realizaram-se no Pavilhão do FCA, o 28º Torneio de Karaté, o Circuito de Ciclismo “Cidade de Alverca” e o Torneio de Wrestling. Iniciativas da responsabilidade das respetivas Secções do Futebol Clube de Alverca e que contaram com o apoio da autarquia.

A Academia de Dança da Professora Paula Manso, no dia 16 brindou a cidade, com exibições na Avenida Capitão Meleças. Fitness, Body Combat e Zumba. Quem assistiu viu muitos e muitas “zumbásticas” darem largas à sua energia.

As Associações de Idosos e Reformados de Alverca e Sobralinho organizaram os seus torneios. A ARPIA, o 3º Concurso do Jogo da Malha e a ARPIFS o 1º Encontro/Convívio de Boccia. Foram tardes de animação e confraternização que promoveram o intercâmbio de experiências entre instituições da freguesia e freguesias vizinhas.

A 23 de maio foi a vez do Agrupamento 317 de Escuteiros de Alverca marcarem mais uma vez presença e a Rua José António do Carmo recebeu a 4ª edição da corrida de carrinhos de rolamentos, AlverRodas.



Alverca encerra com chave de ouro, Maio Cultural.

Como já é habitual o Jardim José Álvaro Vidal, preparou-se a rigor para receber a sua grande festa anual-A CULTURALVERCA! No dia 31 logo pela manhã, a azáfama era enorme, com os participantes a ultimar os retoques finais.

As tendinhas, os placards, o carrossel e os insufláveis, prepararam-se para receber as Instituições que mais uma vez participaram, nesta grande iniciativa cultural que abrangeu todas as áreas de actividade da freguesia.

O ar encheu-se com o delicioso aroma das pipocas e das farturas.

Agrupamentos de Escolas e Associações de Pais, as nossas IPSS's ligadas à infância e aos seniores, PSP, Bombeiros, Escuteiros e muitas outras entidades representativas do que se faz no dia a dia na nossa freguesia, animaram miúdos e graúdos com os seus trabalhos e atuações de palco.

Os desportos radicais e diferentes modalidades praticadas nas nossas coletividades, as caras pintadas, os jogos didáticos e lúdicos, os balões, as gomas, o bom tempo e a alegria dos presentes, contribuíram para a enorme animação que durou todo o dia.

Quem passou pelo nosso jardim pode assistir a experiências na área da ciência, jogos, dança, ginástica, teatro, música, artesanato, mostra de trabalhos realizados ao longo do ano, adoptar animais, ser solidário com quem mais precisa, comprando as populares rifas, ou trabalhos à venda e encontrar muitos amigos.



Na hora da despedida, fica a certeza que para o ano lá estarão de novo, com outros trabalhos, outras canções, outras ideias mas sempre com a mesma dedicação!